АВТОДОРОЖНИК

Газета колективу Харківського навчально-науково-виробничого комплексу з автомобільно-дорожньої освіти

№ 9 (1716)
28 вересня 2023 р., четвер

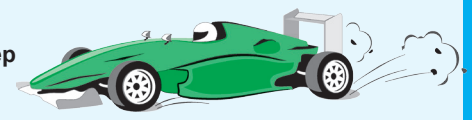

❍ *ГІДНИЙ РЕЗУЛЬТАТ*

ПІДСУМКИ ВСТУПНОЇ КАМПАНІЇ 2023

Прийом на навчання нових здобувачів вищої освіти – це один із найголовніших напрямів роботи кожного закладу вищої освіти. Цей надважливий процес завжди вимагає чіткої й злагодженої роботи всіх залучених відділів і персоналу, особливо під час воєнного стану, запровадженого через повномасштабне вторгнення рф в Україну.

Керівництво нашого університету та всі небайдужі працівники, розуміючи важливість і складність цього напряму роботи, відповідально й віддано підійшли до вирішення нагальних завдань прийому на навчання. Саме об'єднання зусиль усіх залучених до організації прийому співробітників нашого вишу дозволило провести вступну кампанію 2023 року на високому рівні.

Для досягнення високих результатів прийому були максимально задіяні ресурси сайту університету для онлайн-консультування, а також використовувалися всі можливі засоби розповсюдження інформації (соцмережі, мобільний зв'язок, поліграфічні матеріали тощо). Приємною подією стало повернення колективу приймальної комісії до роботи в головному корпусі нашого університету, що стало ще однією перевагою і можливістю для вступників та їхніх батьків побачити стійкість і надійність ХНАДУ, впевнившись у правильності вибору саме нашого університету для вступу.

Літо 2023 року для багатьох харків'ян стало поверненням до рідного міста і до своєї домівки. Однак висока небезпека обстрілів Харкова та області, а також невтішні наслідки влучань у житлові будинки для багатьох харків'ян стали перепоною для повернення. Задля забезпечення можливості вступу всіх бажаючих, зокрема тих вступників, які були вимушені покинути постійне місце свого проживання, у 2023 році відповідним наказом ректора були організовані консультаційні центри ПК ХНАДУ в різних містах України та країнах Євросоюзу (Полтава, Київ, Хмельницький, Вінниця, Черкаси, Тернопіль, Конотоп, Катовіце та Лодзь (Польща), Лейпциг (Німеччина)).

Традиційно основне навантаження щодо прийому було покладено на секретаріат нашої приймальної комісії (О.В. Орел, К.Г. Ковцур, Г.С. Саркісян, О.С. Мордовцев, С.І. Кривошапов), а також на мене особисто як на очільника ПК.

Цьогоріч ХНАДУ здійснював прийом на денну та заочну форми навчання на «початковий» рівень вищої освіти – молодший бакалавр (за 7 спеціальностями), на перший бакалаврський рівень (за 22 спеціальностями) та другий магістерський рівень (за 24 освітніми програмами).

Уперше цього року наш ЗВО проводив набір на місця державного замовлення на «початковий» рівень вищої освіти – молодший бакалавр (за 3 спеціальностями).

Згідно з правилами вступної кампанії 2023 року вступникам дозволялося подавати до п'яти заяв на бюджетну форму навчання та до 25 заяв на контрактну. Загальна кількість поданих заяв становить – 5776 (у 2022 р. – 5084 заяв). Середній конкурс на бюджетні місця при подачі документів склав три особи на місце.

На рівень «Бакалавр» на основі ПЗСО цьогоріч було рекомендовано 419 вступників на бюджетні місця денної форми навчання, що на 20 місць менше, ніж у минулому році. Загалом на перший курс денної форми було зараховано 733 вступники, що на 42 вступники менше, ніж у 2022 році.

Прийом документів на денну форму навчання здійснювався з 19 до 31 липня. Вступні випробування у ХНАДУ проводилися тільки для пільгових категорій вступників: інваліди війни, учасники бойових дій та особи, що мають звільнення від ЗНО/НМТ через стан здоров'я. Також право на проходження співбесід замість НМТ мали особи, місце проживання яких зареєстровано на території активних бойових дій або тимчасово окупованій території. Решта вступників повинні були подавати сертифікати ЗНО за 2020 – 2021 рр. або результати НМТ 2022 – 2023 рр. Міністерство освіти і науки України затвердило такий перелік конкурсних предметів у 2023 р.: перший – українська мова; другий – математика; третій – на вибір вступника (історія України, біологія, іноземна мова, фізика, хімія), що спричинило високу конкуренцію серед

Закінчення на с. 2

❍ *ГІДНИЙ РЕЗУЛЬТАТ*

ПІДСУМКИ ВСТУПНОЇ КАМПАНІЇ 2023

Закінчення. Початок на с. 1

спеціальностей університету і загалом між ЗВО Харкова та України в цілому.

У 2023 році для випускників технікумів та коледжів при вступі на місця за державним замовленням обов'язково потрібно було надавати результати ЗНО з двох предметів або НМТ з трьох предметів для вступу на всі спеціальності. Це ускладнило набір у порівнянні з контрактною формою (на спеціальності з особливою підтримкою), де достатньо було подати лише мотиваційний лист. Незважаючи на всі складнощі (зокрема об'єднання широкого конкурсу ПЗСО та НРК5), у 2023 році нам вдалося збільшити кількість вступників, зарахованих на перший прискорений курс, другий та третій курси навчання до 633 вступників проти 333 вступників у 2022 році (з них – 174 вступники на місця за кошти державного бюджету, проти 157 у 2022 р.).

Варто зазначити, що у порівнянні з минулим роком збільшилася кількість здобувачів, зарахованих до магістратури, з 830 осіб у 2022 році (основна сесія) до 907 осіб у 2023 році.

Крім того, цьогоріч МОН України повернулося до обов'язкового складання ЄВІ для вступників, які вступають на бюджетну форму навчання (для спеціальностей з особливою підтримкою держави), та на бюджетну і на контрактну форми (для спеціальностей без підтримки).

Для спеціальностей економічного спрямування (051, 071, 073, 076), крім ЄВІ, було встановлено обов'язкове проходження тесту за спеціальністю – ЄФВВ. Це суттєво не вплинуло на конкурсний відбір та кількість бажаючих вступати до магістратури і на бюджетну, і на контрактну форми навчання.

Також слід зазначити, що збільшилася кількість вступників до магістратури з інших ЗВО (з 217 до 351 особи).

Другий рік поспіль у 2023 році в ХНАДУ також здійснювався набір на освітньо-професійний ступінь «Молодший бакалавр». Цьогоріч вперше прийом було оголошено не лише на місця за кошти фізичних осіб. За умовами вступу для зарахування на спеціальності з підтримкою вступникам достатньо було подати мотиваційний лист, а на інші спеціальності – результати ЗНО або НМТ, аналогічно для вступу на ступінь «Бакалавра» (на бюджетні та контрактні місця). У результаті було зараховано 167 вступників проти 147 у 2022 р.

За заочною формою навчання у 2023 р. відзначається незначне зменшення обсягів прийому через суттєве підвищення популярності денної форми навчання з відносно невеликою різницею у вартості навчання та проведення занять в онлайн-режимі, що значно підвищило доступність денної форми навчання:

– на 1-й курс центру освітніх послуг у 2023 році зараховано 70 вступників (серед яких 22 за кошти державного бюджету), у 2022 р. – 93 здобувачі;

– на 2-й та 3-й курси центру освітніх послуг у 2023 році зараховано 47 здобувачів контрактної форми навчання, у 2022 р. – 33;

– до магістратури на заочну форму навчання цьогоріч зараховано 55 осіб, у 2022 р. – 109.

Сумарний результат основної сесії прийому до ХНАДУ у 2023 році на денну та заочну форми навчання склав 2530 зарахованих осіб, що більше, ніж у 2022 році (2340 осіб).

Проаналізувавши наведені дані та порівнявши їх із даними інших ЗВО Харківщини, бачимо, що ХНАДУ зберігає лідерські позиції за показниками загальної кількості зарахованих та кількості рекомендованих на бюджетні місця. Отже, вступну кампанію 2023 в ХНАДУ можна вважати проведеною на високому рівні.

Щиро дякую всім учасникам проведеної цьогоріч дійсно надважливої для успішного майбутнього нашого університету роботи. Окремо дякую всім, хто без вагань і суперечок, не шкодуючи ні сил, ні часу, підтримали наш університет у ці складні часи, у цій непростій справі.

З такою потужною командою як наша можна долати будь-які складнощі та вирішувати будь-які завдання.

Працюємо заради спільного майбутнього!

Все буде Україна!

Геннадій ПТИЦЯ,
відповідальний секретар
приймальної комісії, доц.

❍ *МІЖНАРОДНИЙ ІМІДЖ*

І ЦІЛОГО СВІТУ ЗАМАЛО

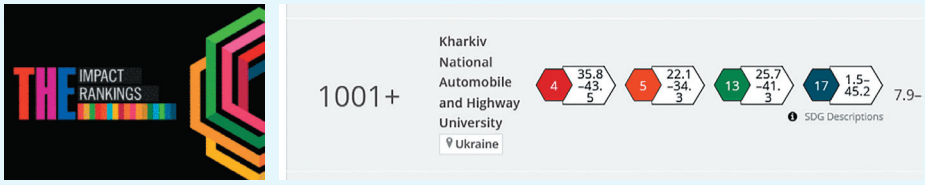

Світ здається безмежним, аж поки не станеш його частинкою. І тоді розумієш мудре англійське прислів'я: «This is a small world»*. А вже останні десятиліття глобалізації показують, що світ не лише тісний, але й насправді майже однаковий в усіх його навіть найвіддаленіших куточках.

Особливо в тому, що стосується науки: науковець з України завжди зрозуміє колегу зі Сполучених Штатів Америки, як розуміють один одного (нехай і не завжди готові це визнати) китайський науковець і його європейський колега. І серед того, що нас усіх об'єднує (не повірите!), – безмежжя показників академічної якості, що вкладаються у певний перелік престижних міжнародних рейтингів.

Роками ЗВО України діяли, не надто зважаючи на всі оті західні штучки: давалися взнаки десятиліття «совєцьких» підходів, де всі мусили бути однакові, де будь-хто міг керувати країною, де… Ну, ви пам'ятаєте той час. І як же чудово, що нині маємо нагоду показати свої здобутки значно ширше, ніж у межах власної країни.

Так, уперше за всі роки свого існування наш Харківський національний автомобільно-дорожній університет увійшов до рейтингу THE – глобального рейтингу університетів, який щорічно публікує британський журнал «Times Higher Education». Оприлюднюючи загальний світовий рейтинг, предметний рейтинг, рейтинг репутації, а також регіональні рейтингові таблиці, THE вважається одним із найавторитетніших міжнародних рейтингів закладів вищої освіти завдяки новій, покращеній, методиці ранжування та багатовекторності складених рейтингів. Зокрема, йдеться про п'ятий випуск рейтингу THE University Impact Rankings, метою якого є аналіз впливу вищої освіти на розвиток суспільства та досягнення 17 Цілей сталого розвитку (ЦСР), сформульованих ООН на період до 2030 року. Рейтинг демонструє досягнення університетів у виконанні кожної із 17 Цілей, а також формує загальний рейтинг University Impact Rankings.

Харківський національний автомобільно-дорожній університет у 2023 році вперше взяв участь у цьому рейтингу і посів місце у групі 1001+ серед усіх університетів світу і 13-те місце серед університетів України. Величезна заслуга в цьому – очільниці факультету підготовки іноземних громадян проф. Я.С. Левченко, яка наполегливо та невтомно просуває наш університет сходинками міжнародних рейтингів. І це – лише початок шляху, але який!

Окрім цього, у поточному році також уперше наш ЗВО потрапив до UI GreenMetric, посівши 959 місце серед усіх університетів світу та 17-те місце серед університетів України. Цей престижний рейтинг є ініціативою Universitas Indonesia, започаткованою у 2010 році. У рамках стратегії підвищення свого міжнародного статусу 16 квітня 2009 року університет провів міжнародну конференцію зі світових рейтингів університетів, запропонувавши систему ранжування для визначення найкращих закладів вищої освіти у світі. З часом методологія вибору критеріїв змінилася і сьогодні ранжування UI GreenMetric спрямовано на сприяння академічним дискурсам щодо: стійкості в освіті та екологізації кампусів; сприяння соціальним змінам, пов'язаним із університетом, з урахуванням цілей сталого розвитку; самооцінки стійкості кампусу для ЗВО по всьому світу; інформування уряду, міжнародних та місцевих природоохоронних установ і суспільства про програми сталого розвитку в кампусі.

Участь в UI GreenMetric може допомогти ХНАДУ підвищити свій імідж у сфері інтернаціоналізації та визнання за рахунок того, що учасники рейтингу отримують стійкість «на глобальній карті», змагаючись з університетами всього світу. Участь в UI GreenMetric може збільшити кількість переглядів на вебсайті університету, дати більше згадок про ХНАДУ у Мережі, сприяти розвитку листування з установами, зацікавленими в нашому університеті.

Усі учасники UI GreenMetric автоматично входять до UIGWURN (всесвітньої мережі рейтингу UI GreenMetric). У цій мережі учасники можуть ділитися своїми найкращими практиками в програмах сталого розвитку, а також взаємодіяти з іншими учасниками по всьому світу, беручи участь в щорічному міжнародному семінарі UI GreenMetric і регіональних/національних семінарах, організованих схваленими ЗВО.

Здобуток, гідний невтомної праці наших науковців!

А відповідна сторінка університетського сайту залюбки розкаже про місце ХНАДУ у менш знакових, але всеодно дуже важливих рейтингах: Ukrainian National H-index Ranking 2023, Scimago Institutions Rankings, Webometrics Ranking of World Universities, Uni Rank і не тільки.

Величезними кроками інтегрується наш рідний ХНАДУ у глобалізований академічний світ. І так багато ще хочеться зробити…

Та справжньому науковцеві навіть війна не обрубає творчі крила. Тому попереду – не лише Перемога, але й нові, ще вищі здобутки.

Адже весь світ – коло наших ніг.

** (дослівно: «Це маленький світ»)*

Наталя ОПРИШКО,
зав. каф. філології
та лінгводидактики, доц.

❍ *АКТУАЛЬНО*

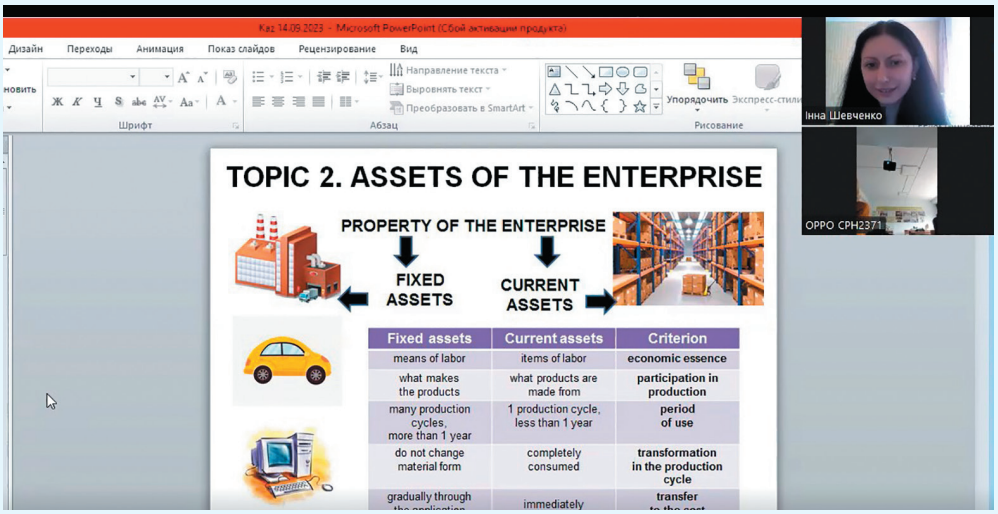

МІЖНАРОДНА СПІВПРАЦЯ

У січні 2021 року між Казахським автомобільно-дорожнім інститутом ім. Л.Б. Гончарова (Казахстан) та Харківським національним автомобільно-дорожнім університетом було укладено Договір про співпрацю, реалізація якого наразі успішно здійснюється за напрямом міжнародної академічної мобільності викладачів і здобувачів вищої освіти.

Так, упродовж двох останніх навчальних років у межах міжнародної академічної мобільності за укладеним Договором між двома закладами вищої освіти завідувачка кафедри економіки і підприємництва нашого університету проф. О.І. Дмитрієва викладала курс лекцій обсягом 30 годин з навчальної дисципліни «Державне регулювання економіки» у Казахському автомобільно-дорожньому інституті ім. Л.Б. Гончарова здобувачам вищої освіти на першому (бакалаврському) рівні за освітніми програмами «Економіка» та «Облік і аудит».

Навзаєм викладачі кафедри економіки (у 2021 – 2022 н.р. – ст. викл. В.М. Боброва; у 2022 – 2023 н.р. – ст. викл. А.Б. Омарова) Казахського автомобільно-дорожнього інституту ім. Л.Б. Гончарова читали курс лекцій обсягом 32 години з навчальної дисципліни «Макроекономіка» здобувачам вищої освіти нашого університету на першому (бакалаврському) рівні за освітніми програмами «Економіка», «Підприємництво, торгівля та біржова діяльність», «Облік і оподаткування».

Цьогоріч ЗВО-партнери дійшли згоди, що упродовж осіннього семестру 2023 – 2024 н.р. викладання англійською мовою курсу лекцій обсягом 30 годин у Казахському автомобільно-дорожньому інституті ім. Л.Б. Гончарова буде забезпечуватися:

– з навчальної дисципліни «Економіка підприємства» для здобувачів вищої освіти на першому (бакалаврському) рівні за освітніми програмами «Економіка» та «Облік і аудит» – деканесою факультету управління та бізнесу ХНАДУ, проф. І.Ю. Шевченко;

– з навчальної дисципліни «Організація і методика аудиту» для здобувачів вищої освіти на першому (бакалаврському) рівні за освітньою програмою «Облік і аудит» – доцентою кафедри обліку і оподаткування ХНАДУ В.І. Вербицькою.

Наразі ЗВО-партнери обговорюють можливості щодо викладання науково-педагогічними працівниками Казахського автомобільно-дорожнього інституту ім. Л.Б. Гончарова курсу лекцій здобувачам вищої освіти факультету управління та бізнесу нашого університету.

Перші лекції проф. І.Ю. Шевченко та доц. В.І. Вербицької для здобувачів вищої освіти Казахського автомобільно-дорожнього інституту ім. Л.Б. Гончарова вже відбулися, викликавши жвавий інтерес й активний позитивний фідбек студентів-учасників міжнародної академічної мобільності.

Щиро бажаємо проф. І.Ю. Шевченко та доц. В.І. Вербицькій успішної реалізації в осінньому семестрі 2023 – 2024 н.р. міжнародної академічної мобільності згідно з Договором про співпрацю між Казахським автомобільно-дорожнім інститутом ім. Л.Б. Гончарова та Харківським національним автомобільно-дорожнім університетом!

Юрій КОСТЕНКО,
заступник декана ФУБ
з навчально-методичної роботи,
доц.

❍ *НАУКОВИЙ ОЛІМП*

ЩИРО ВІТАЄМО ЧЕМПІОНІВ СВІТУ З НАУКИ

Нещодавно у Дубаї відбулася визначна подія – перший чемпіонат Світу з науки, що проводився за рахунок міжнародного гранту в еквіваленті EUR 1,2 млн, наданого International Historical Biographical Institute за фінансової підтримки ОАЕ, Італії, Болгарії, США, Ізраїлю, Китаю, а також залучення благодійних внесків.

Цей чемпіонат у царині світової науки об'єднав 1236 учасників із 69 країн світу, які змагалися у 38 галузях науки в індивідуальному та командному заліках. У складі неупередженої суддівської команди – понад 30 Нобелівських лауреатів. Для вирахування результатів було використано надсучасну технологію GLOBES із застосуванням штучного інтелекту, за підсумками котрих нагороди здобули 360 учених з усього світу.

Україну представляли 108 науковців (8,74% від їх загальної кількості): 63 команди та 45 індивідуальних учасників. Нагороди отримали 38 команд та науковців з України, що становить 10,56 % переможців і призерів чемпіонату.

Єдиною командою України, яка удостоїлася золотих нагород цього міжнародного заходу та звання чемпіонів Світу з науки, стала потужна команда нашого університету у складі заслуженого діяча науки і техніки України, проректора з наукової роботи, проф. Іллі Дмитрієва; лауреата Премії Верховної Ради України, деканеси факультету управління та бізнесу, проф. Інни Шевченко; завідувачки кафедри економіки і підприємництва, проф. Оксани Дмитрієвої, а також здобувачки вищої освіти першого (бакалаврського) рівня освіти за ОПП «Економіка» Кіри Стогул.

Науковці ФУБ презентували англійською мовою роботу «Інноваційна трансформація транспортної системи», де висвітлено наявний досвід і перспективи інноваційної трансформації транспортної системи України в умовах воєнного стану.

Крім команди-переможниці, на першому чемпіонаті Світу з науки ХНАДУ представляли ще дві команди.

Це команда доц. кафедри менеджменту Надії Бочарової у складі доц. Ірини Федотової, асист. Яни Величко, а також студентів магістратури Катерини Гусакової та бакалавратури Ігоря Резніка, які здобули срібло, отримавши відповідні дипломи; і команда доц. кафедри будівництва та експлуатації автомобільних доріг ім. О.К. Біруля Яни Догадайло у складі студенток другого рівня вищої освіти спеціальності 192 «Будівництво та цивільна інженерія» ОПП «Автомобільні дороги та аеродроми»

Закінчення на с. 6

❍ *НАУКОВИЙ ОЛІМП*

ЩИРО ВІТАЄМО ЧЕМПІОНІВ СВІТУ З НАУКИ

Закінчення. Початок на с. 5

Яніни Войлокової та Нелі Коваленко, які за результатами спільно проведених наукових досліджень також вибороли срібні нагороди.

Серед команд закладів вищої освіти України, які брали участь у командному заліку цього чемпіонату, ХНАДУ посів перше місце, вперше зробивши вагомий внесок у входження України до топ-10 країн-лідерів з науки.

За підсумками загальнокомандного заліку цьогорічного чемпіонату Світу з науки рейтинг країн такий: перше місце здобув Китай, друге – США, третє – ОАЕ, четверте – Індія, п'яте – Франція, шосте – Велика Британія, сьоме – Бразилія, восьме – Ізраїль, дев'яте – Україна і десяте місце посіла Австралія.

Успіх команд нашої alma mater є закономірним підсумком цьогорічних досягнень: у першому Міжнародному науковому чемпіонаті країн Європи, Азії та Африки, що проходив у лютому 2023 року, доц. Надія Бочарова здобула срібло в особистому заліку, а команди проф. Іллі Дмитрієва та доц. Яни Догадайло отримали бронзові нагороди. Високі наукові результати учасники команд нашого ЗВО показали також на всеукраїнському та регіональному рівнях. Так, проф. Оксана Дмитрієва стала переможцем Всеукраїнського конкурсу «Молодий вчений року» Ради молодих вчених при Міністерстві освіти і науки України (травень, 2023) та лауреаткою Національної премії «Найкраща українка в професії» (червень, 2023); проф. Інна Шевченко перемогла у номінації «Наукова діяльність» міського конкурсу «Молода людина року» Харківської міської ради (червень, 2023), а здобувачка Кіра Стогул стала призеркою міжнародного конкурсу студентських наукових робіт «Управлінські, соціальні та поведінкові науки у реалізації засад сталого розвитку» (травень, 2023).

Шановні наші переможці!

Ваша цілковита відданість науці, бездоганна працездатність і вагомі здобутки на міжнародному рівні є джерелом видатних досягнень та гордості усієї університетської спільноти.

Щиро вітаємо вас з блискучою перемогою на цьому чемпіонаті й визнанням вашого наукового доробку!

Безмежно дякуємо вам за зміцнення міжнародного іміджу ХНАДУ і бажаємо таких же зореносних досягнень у царині освіти і науки!

Євгенія КІРСАНОВА,
нач. НДЧ

❍ *ВІТАЄМО!*

Так розпорядилася моя журналістська доля, що за покликом душі й серця головною героїнею цієї статті є напрочуд чарівна, талановита й ерудована жінка нашої alma mater, перша проректорка пані Анжеліка Батракова. Нагода для її написання дійсно слушна, адже саме у вересні Анжеліка Геннадіївна відзначила свій ювілей.

З ювілеєм Вас, пані Професійність!

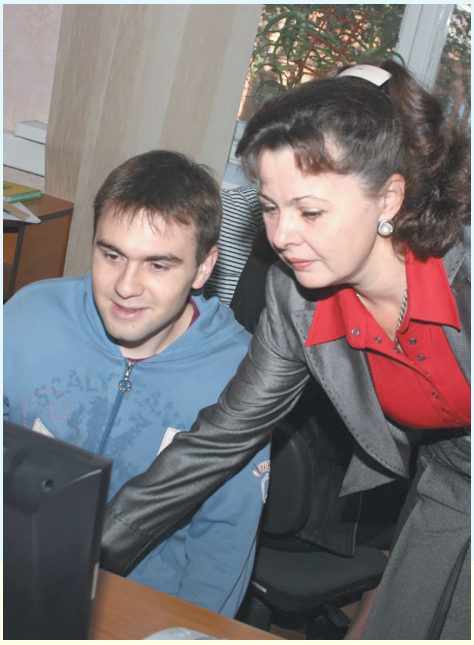

Професорка кафедри проектування доріг, геодезії і землеустрою Анжеліка Геннадіївна пройшла насичений яскравими подіями і доволі успішний шлях кар'єрного зростання.

Здобула другу вищу освіту, закінчивши у 1991 р. з відзнакою наш ХНАДУ за спеціальністю «Автомобільні дороги та аеродроми». Відтоді понад чверть століття її професійного життя пов'язані саме з нашим університетом.

Свою науково-педагогічну діяльність А.Г. Батракова розпочала у грудні 1996 р. на посаді асистента кафедри вишукувань і проектування доріг.

Захистивши у 2001 р. дисертацію на здобуття наукового ступеня кандидата технічних наук й отримавши у 2003 р. вчене звання доцента, вона поринула у великий світ науки, бо ж не уявляла своє подальше життя без наукової діяльності.

У 2014 р. Анжеліка Геннадіївна захистила докторську дисертацію за спеціальністю «Автомобільні шляхи та аеродроми» і з вересня 2015 р. успішно працювала професоркою кафедри вишукувань та проектування автомобільних доріг і аеродромів. З вересня 2017 р. – була її очільницею. У 2019 р. їй було присвоєно вчене звання професора. З кінця 2017 р. до 2021 р. – очолювала кафедру проектування доріг, геодезії і землеустрою нашого університету.

Анжеліка Геннадіївна завжди була і є улюбленицею студентів одного із найчисленніших факультетів нашого вишу – дорожньо-будівельного. Вона належить саме до тих викладачів вищої школи України, до яких можна звернутися із будь-яким (навіть хвилююче особистим) питанням. Та найголовніше, здобувачі завжди впевнені, що їх не лише вислухають, але й дадуть слушну пораду.

Під час навчального процесу Анжеліка Геннадіївна намагається не надто дистанціювати від себе студентів і дуже поважає тих, хто має активну й непорушну життєву позицію. Дотримуючись принципів «Навчити думати через основи», вона завжди спонукає юнаків і дівчат розуміти що вони роблять, і головне – навіщо, перетворюючи свої лекції у цікаве дійство. Саме так вона заохочує здобувачів до оволодіння основами фаху.

Із 2021 р. Анжеліка Геннадіївна обіймає посаду проректора з науково-педагогічної роботи (першої проректорки) ХНАДУ, продовжуючи щільно займатися дослідженнями методів неруйнівного контролю дорожніх одягів.

На цій посаді Анжеліка Геннадіївна щонайкраще проявила свої не лише організаторські здібності керівника і науковця, але й прекрасного ментора нашого згуртованого колективу викладачів-розробників сучасних методик освітнього процесу, а також відомих далеко за межами ХНАДУ авторів визнаних видань навчальної літератури.

Наразі вона сама є автором десятків монографій, навчальних посібників і методичних вказівок; сотень статей у фахових і зарубіжних виданнях, понад 20 із них – у наукометричних базах SCOPUS і WebofScience, а також багатьох патентів.

Анжеліка Геннадіїна – учасниця численних міжнародних конференцій; розробниця десятків нормативних документів, методик, методичних рекомендацій та зразків обладнання і програмного забезпечення.

Як член спеціалізованої вченої ради Д.64.059.01 при ХНАДУ у своєму щільному робочому графіку пані Анжеліка завжди знаходить час для засідань, а як головний редактор збірника «Вісник ХНАДУ» та як член редакційної колегії збірників «Автомобільні дороги і дорожнє будівництво» й «Автомобільний транспорт» – для наукового керівництва і візування.

Крім того, А.Г. Батракова є членом науково-технічної ради Державного агентства автомобільних доріг України «Укравтодор», членом експертної групи МОН України, експертом Національного агентства із забезпечення якості вищої освіти зі спеціальності 193 «Геодезія та землеустрій».

На моє запитання про ставлення до роботи пані Анжеліка відповіла:

– Я дійсно дуже люблю свою роботу. Кожного ранку йду до університету з радістю, адже якщо людина не любить свою справу, це вже не робота, а дещо інше. Справа обов'язково повинна бути улюбленою.

Говорять, приходячи у цей світ, кожен із нас має свою виняткову долю. Присвятивши понад чверть століття життя нашому вишу, Анжеліка Геннадіївна впевнено пройшла важливі етапи становлення та успіху викладачки і лекторки, професорки, очільниці кафедри і першої проректорки. Наша ювілярка не лише уособлення неординарності й інтелігентності, виняткової ерудованості й бездоганної відповідальності за справу, якою займається, але й взірець для професорсько-викладацького колективу університету.

У післячасся 60-річчя від дня народження щиросердно вітаємо пані Анжеліку з ювілеєм!

Бажаємо Вам, шановна Анжеліко Геннадіївно, креативних ідей і успішного їх втілення! Щоб притаманні Вам найсильніші якості керівниці й науковиці завжди приносили задоволення від професійної діяльності у царині освіти і науки!

Зичимо Вам бути такою ж чарівною, вольовою і життєрадісною!

Неповторної Вам краси і безмежної удачі!

Ольга ВАСИЛЬКІВСЬКА

❍ *СУЧАСНІ ВЕБТЕХНОЛОГІЇ*

НА ДОПОМОГУ НАВЧАЛЬНОМУ ПРОЦЕСУ

Другий навчальний рік поспіль колектив нашого університету, як і більшість освітянської спільноти України, розпочав в онлайн-режимі.

Для забезпечення стабільної роботи платформ навчального середовища в умовах нестабільного енергопостачання було застосовано хмарні технології.

Сьогодні навчальний сайт ХНАДУ і частина серверів BigBlueButton працюють на віртуальних машинах у хмарному середовищі Amazon. Крім стабільної роботи, важливим аспектом освітнього середовища є наповненість електронних курсів-ресурсів, зручність доступу та зрозумілість структури курсу.

Саме для отримання зворотного зв'язку від здобувачів та викладачів про враження від освітнього середовища, що реалізоване в ХНАДУ за допомогою вебтехнологій, нещодавно було проведено опитування, розроблене Н.О. Комишан, О.О. Догадайлом та мною особисто.

У цьому, вкрай важливому для стабільної роботи усіх учасників освітнього процесу, заході взяли участь 1047 здобувачів вищої освіти та 255 викладачів. Проведене опитування показало, що навчальне середовище зрозуміле та зручне як для здобувачів, так і для викладачів, більшість із яких використовують мобільні версії застосунків вебплатформ.

До 20 відсотків здобувачів, чітко розуміючи, що втрачають можливість активно спілкуватися з викладачами та швидко отримувати актуальну інформацію, наразі регулярно використовують відеозаписи занять, адже з об'єктивних причин не можуть за розкладом відвідувати заняття.

Цікава статистика була отримана на запитання про вподобання щодо платформи для ведення занять. На відміну від викладачів, більшість студентів віддали перевагу платформі Zoom. Як виявилося, це пов'язано зі звичкою користуватися цим застосунком зі школи, оскільки найбільша кількість прихильників Zoom навчаються на першому та другому курсах, тоді як на старших курсах панує паритет між Zoom та BigBlueButton.

Приємним результатом стало для нас те, що понад 60 відсотків здобувачів цікавляться силабусами освітніх компонентів перед їх вивченням, що свідчить про зважений підхід до навчання та зацікавленість у предметі.

Більшість респондентів констатувала стабільну роботу вебплатформ навчального середовища. У майже 30 % не виникало проблем, у 60 % проблеми були обумовлені потужністю комп'ютера або нестабільним зв'язком і тільки у 10 % були деякі проблеми з роботою перевантаженого обладнання, що виникло на початку навчального року.

Сьогодні для студентів та викладачів ХНАДУ створені дистанційні курси для роз'яснення, як користуватися навчальним сайтом та його інструментами. За результатами опитування відповідальними підрозділами університету було проаналізовано усі зауваження та побажання респондентів, які взяли участь у проведеному опитуванні, для відповідного реагування та доопрацювання згаданих дистанційних курсів.

Загалом роботу навчального середовища, створеного за допомогою вебплатформ, оцінено в середньому на 4,2 бали, що є гарним результатом.

До уваги усіх учасників освітнього процесу!

Для ознайомлення з можливостями інструментарію навчального сайту дистанційні курси доступні для викладачів та здобувачів за відповідними QR-кодами:

викладачі **здобувачі**

або за посиланнями:
для викладачів: https://dl2022.khadi-kh.com/course/view.php?id=1578
для здобувачів: https://dl2022.khadi-kh.com/course/view.php?id=1579

Микола МИХАЛЕВИЧ,
проректор з науково-педагогічної роботи,
доцент

❍ *ДО ВСЕУКРАЇНСЬКОГО ДНЯ БІБЛІОТЕК*

ОСЕРЕДОК МУДРОСТІ, ДУХОВНОСТІ ТА ЗНАНЬ

Традиційно щороку наприкінці вересня потужна бібліотечна спільнота держави відзначає Всеукраїнський День бібліотек, що привертає увагу до надзвичайної ролі, яку сьогодні відіграють наші бібліотеки у розвитку вітчизняних науки, освіти і культури.

Знання завжди посідали особливе місце в серцях українців. Наші мудрі праотці добре розуміли, що книга – це не лише слова, закарбовані на сторінках різних видань, але й джерело натхнення, розвитку та самовдосконалення.

Навіть під час нинішніх стрімких технологічних змін бібліотеки залишаються незмінно важливими, адже вони є джерелом безцінних знань, надаючи читачам корисні та цікаві ресурси і роблячи все, інколи навіть неможливе, для задоволення їхніх потреб.

Сьогодні наукова бібліотека нашого ЗВО успішно поєднує доступність до цінних матеріалів і різноманітність форматів, інновації, зручність пошуку та особливу атмосферу турботи про кожного читача. Завдяки підтримці інформаційно-обчислювального центру створено нову сучасну сторінку наукової бібліотеки на сайті ХНАДУ для зручного онлайн-обслуговування читачів.

На сайті реалізовано авторизований доступ до повнотекстових баз даних «Генеральний електронний каталог» та «Періодичні видання». База даних «Генеральний електронний каталог» містить описи книг, брошур, посібників, навчальних матеріалів, дисертацій, наукових статей та інших видань з фонду нашої наукової бібліотеки. Також тут можна знайти повнотекстові підручники і методичні вказівки, надані викладачами та видавництвом.

База даних «Періодичні видання» містить описи журналів, газет і видань за передплатою наукової бібліотеки, де також реалізовано можливість перегляду змісту видань та іншої корисної інформації.

На сайті НБ розміщено і посилання на світові та національні ресурси, такі як реферативна база даних Scopus, реферативно-бібліографічна і наукометрична база Web of Science, міжнародна база наукових видань Index Copernicus, каталог повнотекстових рецензованих наукових журналів вільного доступу DOAJ, повнотекстова база даних вітчизняних наукових журналів з різних галузей знань «Наукова періодика України». Наразі науковці ХНАДУ мають можливість безкоштовного доступу до міжнародної платформи Research4Life та системи RapidILL, що дозволяють дослідникам, бібліотекарям і студентам замовляти й отримувати в електронній формі матеріали із понад 500 провідних бібліотек США та Європи.

Цьогоріч на нашому сайті запрацювала онлайн-служба «Віртуальна довідка», де надаються довідки та консультації з усіх питань бібліотечно-бібліографічної діяльності.

Для першокурсників створено «Довідник першокурсника», де розміщено корисну інформацію щодо навчання, громадської діяльності та дозвілля в університеті.

Також у бібліотеці продовжується традиційне обслуговування на абонементі у гуртожитку №1, де надаються консультації з бібліографічного опису, визначення індексів УДК та інші послуги.

Важливим кроком є доступ до навчальних і методичних видань, монографій, матеріалів конференцій та наукових статей вчених ХНАДУ. Колектив наукової бібліотеки не припиняє роботу над наповненням цифрового архіву ХНАДУ «ElArKhADI» (dspace https://dspace.khadi.kharkov.ua/dspace/), що створений на платформі DSpace.

Наукова бібліотека продовжує активно розміщувати збірники наукових праць «Вісник ХНАДУ», «Автомобільний транспорт» та «Економіка транспортного комплексу» в міжнародній базі наукових видань Index Copernicus і каталозі повнотекстових рецензованих наукових журналів вільного доступу DOAJ. Також оброблено та надіслано всі нові випуски збірників наукових праць до БД «Наукова періодика України» проєкту Національної бібліотеки України ім. В.І. Вернадського.

Новим інноваційним форматом спілкування з читачами стало створення співробітниками НБ ХНАДУ інформативних та виховних відеороликів, присвячених актуальним темам і подіям, ювілеям світових літературних діячів та науковцям ХНАДУ, які розміщені на нашому YouTube каналі.

У переддень Всеукраїнського Дня бібліотек щиро вітаю співробітників і численних читачів нашої наукової бібліотеки зі святом мудрості, духовності та знань!

Бажаю вам, шановні поціновувачі друкованого слова, миру, творчості й натхнення!

Позитивних вражень усім вам від дотику до захоплюючого світу знань!

Олена ШЕВЧЕНКО,
директорка НБ

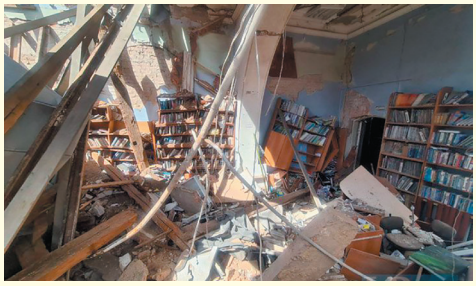

На травень 2023 року понад 600 бібліотек постраждали внаслідок бойових дій та окупації. Найбільше (30) – у Харківській області.

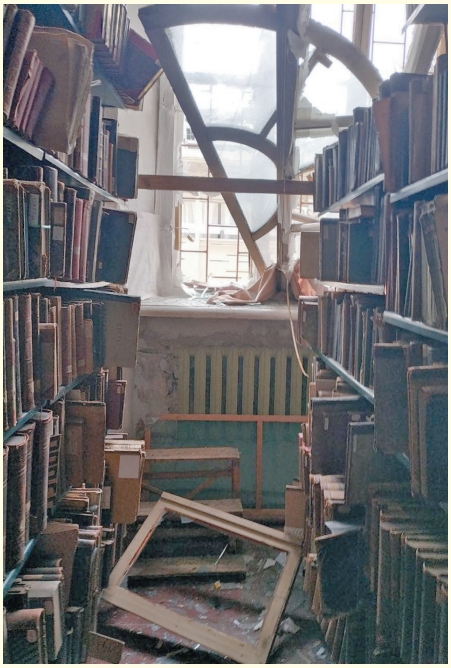

❍ *МІЖНАРОДНИЙ ДЕНЬ МИРУ*

НАЙЗАПОВІТНІША МРІЯ УКРАЇНЦІВ

Двадцять першого вересня уся світова спільнота відзначила Міжнародний день миру як день глобального припинення вогню і відмовлення від насильства, встановлений відповідною резолюцією Генеральної Асамблеї ООН у 1981 р.

Починаючи з 2002 р., 21 вересня в нашій країні щорічно також відзначається національне державне свято – День миру, засноване згідно з Указом Президента України «Про День миру» №100/2002 від 5 лютого 2002 р.

У 1986 р. в Міжнародний день миру вперше пройшла символічна Хода миру, у якій взяли участь активісти у понад 100 містах по усьому світу. Учасники міжнародної акції – люди усіх національностей, культур та ідеологій, виразили готовність об'єднати зусилля для встановлення міцного миру на землі.

У 2004 р. Хода миру пройшла в 110 містах 25 країн на 5 континентах.

У 2014 р. у багатьох містах світу Хода миру була присвячена миру в Україні та протестам проти війни на сході України.

Того ж 2014 р. упродовж 19 та 21 вересня громадські організації провели у Києві Ходу миру, під час якої українські політики звернулися до нації.

У 2017 р. Всеукраїнська акція «День миру» відбулася у 32 містах по всій Україні.

З моменту здобуття суверенітету України мир для нашої держави був нормою життя.

Наша країна неодноразово підтверджувала це, зокрема й відмовою від ядерної зброї. І ніхто з нас не хвилювався за своє майбутнє, адже територіальну цілісність і суверенітет держави «гарантували» найпотужніші розвинуті країни світу: США, Велика Британія і країна-агресорка росія.

У 2014 р. Україна зазнала військового вторгнення від російської федерації. У лютому 2022 р. рф розпочала широкомасштабну війну, здійснюючи відкритий геноцид українського народу, знищуючи цивільну інфраструктуру, завдаючи нищівні ракетні удари по всій країні. Навала російських терористів і вбивць ринулася на миролюбну державу Україна і нашу рідну землю…

Десятий рік поспіль наша земля страждає від війни, яку розпочала країна-агресорка росія. За цей час ми пережили стільки випробувань і втрат, що як ніхто інший у світі можемо стверджувати: «Ми дійсно розуміємо цінність миру».

Сьогодні нам дуже боляче усвідомлювати, що, починаючи з 2022 р., жоден із днів в Україні не був «Днем миру», але мир обов'язково повернеться до нас, адже українське суспільство та українська армія працюють над цим щодня й шомиті.

Цьогоріч Міжнародний день миру, як і усі попередні, розпочався з чергових атак рф на міста і села України. На жаль, такою є страшна реальність усіх нас, де ми вимушені проживати дорогоцінні миті життя в страху й невизначеності.

Сьогодні для кожного з нас слово «мир» має особливе значення, слово, що стало нашою найзаповітнішою мрією. І попри запеклу війну, усі ми віримо в те, що одного дня наша загальноукраїнська мрія неодмінно здійсниться!

Бажаємо усім нам якнайшвидшої Перемоги над лютим ворогом і так очікуваного миру!

Щоб наше рідне яскраво-веселкове небо нарешті стало мирним над українською землею!

Бережіть себе, своїх рідних і близьких!

Миру й добробуту нам усім!

Ольга ОЖГО

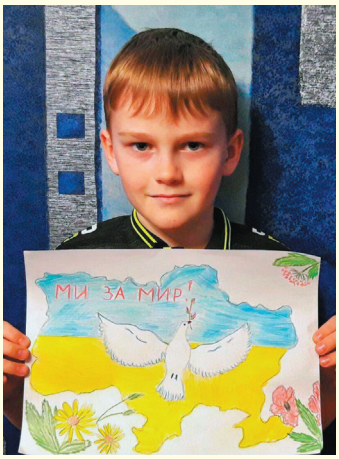

❍ *МІЖНАРОДНИЙ ДЕНЬ ДЕМОКРАТІЇ*

ЗАГАЛЬНОЛЮДСЬКІ ЦІННОСТІ

П'ятнадцятого вересня світова спільнота відзначила Міжнародний день демократії, що встановлений Генеральною асамблеєю ООН 8 листопада 2007 року на 46-му пленарному засіданні (резолюція № 62/7).

Вперше Міжнародний день демократії відзначався 15 вересня 2008 р.

Сьогодні демократію відносять до основних й універсальних суспільних загальнолюдських цінностей. Вона є фундаментом для побудови принципів усіх провідних держав, співтовариств, союзів і федерацій, а також лежить в основі Організації Об'єднаних Націй.

У сучасному світі великих економічних викликів, міждержавних конфліктів і воєн Міжнародний день демократії – це слушна нагода згадати, для чого існує міжнародне право і хто винен у дестабілізації ситуації в світі.

Основною метою цього Дня є привернути увагу до глобальних викликів у таких сферах, як права людини, зміна клімату, доступ до освіти для жінок тощо.

Суть демократії полягає в тому, що будь-хто, незважаючи на стать, вік, етнічне походження чи релігію, може впливати на політику в своїй державі. Демократія нерозривно пов'язана з правами людини, свободою слова та роллю громадянського суспільства в ухваленні рішень у державі.

Лозунгом цьогорічного Міжнародного дня демократії стало: «Розширення можливостей для наступного покоління».

Всі ті норми і принципи, на яких будувалася ООН після Другої світової війни, було зруйновано росією, яка прагне відновити імперію за рахунок загарбання інших територій.

Другий рік поспіль в умовах повномасштабної війни рф проти України у Міжнародний день демократії ми згадали захисників демократичних цінностей в усьому світі, висловивши вдячність Збройним Силам України і нашим героїчним співвітчизникам, які відважно й мужньо тримають небо чистим над усім цивілізованим вільним світом.

Добре усвідомлюючи, що сьогодні саме в Україні вирішується майбутнє демократії у світі, віддаємо данину шани й поваги захисникам і захисницям загальнолюдських демократичних цінностей!

Власкор

❍ *ДО МОВНОГО ПИТАННЯ*

ОФІЦІЙНА ПОЗИЦІЯ

Зважаючи на героїчну боротьбу українського народу за Незалежність Української Держави, взявши до уваги звернення в соціальних мережах Віцепрем'єр-міністра – Міністра з питань реінтеграції тимчасово окупованих територій України Ірини Верещук про написання назви країни-агресора з малої букви, Національна комісія зі стандартів державної мови на засіданні від 15.09.2023 (протокол № 83) обговорила це питання і з урахуванням офіційних листів від Інституту української мови НАН України (вх. № 1396/23 від 14.09.2023), Інституту мовознавства імені О.О. Потебні НАН України (вх. № 1404/23 від 15.09.2023) повідомляє:

«Написання назв «російська федерація», «росія», «москва», «московія», «московське царство», «російська імперія», «державна дума рф» тощо з малої букви можна не кваліфікувати як відхилення від норм української мови в текстах неофіційного характеру».

Уважаємо допустимим написання з малої літери *слів росія, рф, московія, московське царство, російська імперія* в текстах *публіцистичного та художнього стилів* зі стилістичною настановою.

З офіційних джерел

❍ ПРИВІТАННЯ

Вітаємо ювілярів

(які народилися у вересні)

Анжеліку Геннадіївну Батракову – першу проректорку ХНАДУ.

Олександра Володимировича Єфименка – декана механічного факультету.

Юрія Вікторовича Батигіна – завідувача кафедри фізики.

Дмитра Івановича Богдана – доцента кафедри деталей машин та теорії механізмів і машин.

Марину Олександрівну Бугайову – асистентку кафедри організації та безпеки дорожнього руху.

Сергія В'ячеславовича Надєїна – завідувача лабораторії кафедри технічної експлуатації та сервісу автомобілів ім. М.Я. Говорущенка.

Любов Іванівну Климець – директорку студентського клубу.

Олену Анатоліївну Бажинову – фахівчиню видавничої справи видавничого центру.

Жанну Станіславівну Хоменко – бібліотекарку 1 категорії наукової бібліотеки.

Марину Ігорівну Лубєйнікову – старшу інспекторку відділу кадрів.

Ірину Григорівну Коберник – інженерку 1 категорії кафедри організації та безпеки дорожнього руху.

Олександру Володимирівну Дзюбенко – інженерку 1 категорії обчислювального центру.

Нану Борисівну Асаян – інженерку відділу головного енергетика.

Андрія Миколайовича Семенія – коменданта господарчого відділу.

Вікторію Іванівну Зуенко – прибиральницю господарчого відділу.

Тетяну Миколаївну Давидову – прибиральницю навчального корпусу дорожньо-будівельного факультету.

Бажаємо Вам, шановні ювіляри, яскравих подій і приємних сюрпризів, незабутніх хвилин і дивовижних миттєвостей!

Нехай кожен Ваш день буде незабутнім і щасливим, а рідні й друзі наповнюють його радісними моментами!

Колектив ХНАДУ

❍ ПОЕТИЧНІ ОБРІЇ

Золотавочола осінь. Вона яскрава й затишна, романтична і журлива, щедра і мінлива. А ще вона – невичерпне джерело поетичного натхнення. У нашій невеличкій поетичній добірці про цю неповторну пору року – вірші з присмаком яблук і різнобарв'ям айстр та жоржин, ошатністю дерев, шурхотом опалого листя і краплинками ще по-літньому теплого дощу.

* * * * *

Що за диво – осіння палітра!
Сум і радість
в пейзажі звучить.
Онде квітка остання розквітла,
Павутинка в повітрі летить.
Листя золотом щирим палає
Під промінням осіннім палким.
Вітерець між гілками зітхає,
Зачарований дивом таким.
Ну, а небо – безмежне і синє
Заворожує серце умить.
Подих вітру – і листя осіннє
Все летить,
все летить і летить…

Надія КРАСОТКІНА

* * * * *

Зібравши в кошик зорепади,
У глечик сонячне тепло,
Через оливкові левади
Русяве літо побрело.

Іще на згадку запалило
Лампадки яблук золотих.
Курилось осені кадило
Між кедрів темних і густих.

Легкий посріблений серпанок
Осяяв вересня чоло,
У тишу приспаних альтанок
Сухого листя намело.

І на грибній пахучій ющці
Настояв ліс легкий ефір,
Дріма на ситцевій подушці
Медове сонце поміж гір.

І вже змирилася природа
З осіннім шепотом журним,
Та досі сниться літня врода
Вагітним яблунькам рясним.

Наталя ДАНИЛЮК

* * * * *

А завтра нас усіх чекає осінь –
Красива, фантастична, золота!
І вересневі ранки – теплі, босі,
І вечори, й холодна ніч густа…

І кава ароматна на світанні,
І неба ясно-синя височінь…
Нехай ця осінь втілює бажання,
Тож відпускайте мрії в далечінь!

Вікторія ЧОРНІЙ

* * * * *

Красива осінь вишиває клени
Червоним, жовтим,
срібним, золотим.
А листя просить:
– Виший нас зеленим!
Ми ще побудем,
ще не облетим!

А листя просить:
– Дай нам тої втіхи!
Сади прекрасні,
роси – як вино…
Ворони п'ють
надкльовані горіхи.
А що їм, чорним?
Чорним все одно.

Ліна КОСТЕНКО

ПЕРЕДОСІННІЙ ПОЦІЛУНОК КАРПАТ

Коли влітку сонечко пече
І хочеться сховатись десь у тінь,
І прагнеш вбік, де річечка тече,
Бо прохолода відлетіла в далечінь,
Чекаєш миті, де у серпні прийде час
І він із вереснем зустрінеться от-от,
Передосіннє привітання збудить нас
Карпатською безмежністю щедрот!
Ласкава прохолода схилів гір,
Лісів карпатських шепіт віковий,
Краса джерел, що так милує зір,
Каскад уступів водоспадів річковий,
І скелі Довбуша, що мохом поросли,
Посилюють уяву тих подій,
Які до нас легенди донесли,
А ким він був – борець (?) чи лиходій (?),
То неважливо, а важлива ця краса,
Важливі відчуття та аромат,
На Маковиці я цілую небеса
І відчуваю поцілунок цих Карпат!

Сергій ЄФРЕМОВ

❍ *ДОВКІЛЛЯ*

НЕЗЛАМНА ЕКОСІМКА

Нещодавно мені випала чудова нагода приєднатися до всесвітньої екологічної толоки – Всесвітнього дня прибирання «World CleanUp Day 2023».

До цієї глобальної події долучилися десятки тисяч українців по всій країні разом з мільйонами учасників по всьому світу (191 країна), зокрема і харків'яни, з метою формування культури чистоти, екосвідомості, правильного поводження з відходами та дбайливого ставлення до довкілля.

Хоча Всесвітній день прибирання був 16 вересня, але через бомбардування Харкова толоку в нашому Олексіївському районі було перенесено на неділю 17 вересня.

В екотолоці взяли участь сім небайдужих мешканців району. Наша команда, яку ми назвали «Незламна екосімка», розуміючи важливість підтримки чистоти довкілля нашого рідного Харкова, нашої країни та усього світу, за підтримки Харківської філії «Зробимо Україну чистою», найбільшого екоруху країни Let's do it Ukraine, дбайливо прибрала прилеглі території навколо ЗОШ № 147, стадіону та біля Олексіївського лісопарку загальною площею до 5,3 га.

Майже за три години наша дружна і натхненна команда зібрала приблизно 300 кг сміття, що було відсортоване за такими категоріями:

≈ 75 кг – скло;
≈ 30 кг – ПЕТ-пляшки;
≈ 40 кг – пластик та поліетилен;
≈ 1 кг – алюмінієві пляшки;
≈ 150 кг – змішане сміття.

Дуже важливим підсумком цієї події є те, що частина зібраного, а саме алюмінієві та ПЕТ-пляшки, були здані до пункту прийому вторинної сировини, а отримані кошти перераховані на потреби ЗСУ (на БАНКУ «Збір для Медичної частини 3-ої Бригади оперативного призначення «СПАРТАН» НГУ – на засоби тактичної медицини).

Приємно усвідомлювати, що цей наш вихідний було присвячено як корисній справі, так і перебуванню на свіжому повітрі. А головне – усі ми долучилися у т.ч. й таким чином до підтримки наших героїчних захисників і захисниць України та до очищення нашої країни від російських окупантів.

Кожен може взяти з нас приклад, здавши вторсировину і задонативши на ЗСУ! Тільки разом ми переможемо! Все буде Україна!

Наталія ОЛЕШКО,
доц. каф українознавства

❍ *ПОЕЗІЯ ВІЙНИ*

ЖИЛИ СОБІ ЛЮДИ

Жили собі люди. Жили собі в мирі.
Хтось в свому будинку,
хтось у своїй квартирі.
Хтось в місті своєму, а хтось у містечку,
А хтось у селі від тих міст недалечко...
Хтось хліб випікав. Хтось дітьми опікався.
Хтось дім будував. Одружитись збирався.
Хтось мріяв про море, про подорож літом,
А хтось для окраси висаджував квіти...
Хтось вчився ходити, а хтось на вітрини
Свої виставляв кольорові картини.
Хтось думав про вічне, блукаючи парком,
А хтось все крутився, знаходячи шпарку.
Хтось серце старе запускав по-новому,
А хтось добирався до рідного дому.
Хтось сіяв, а хтось за порядком дивився.
Хтось щастя шукав,
а хтось щастям ділився.
Хтось щось купував
й віддавав безкоштовно.
Хтось справи вирішував всі полюбовно.
Хтось палко кохав.
Хтось не знав ще кохання,
А хтось від невдачі приймав покарання.

Хтось вірив, хтось знав, бо надію мав зримо,
А хтось вже роки рахував за плечима.
Хтось бачив себе у маленьких онуках,
А хтось тамувався в сердечних розлуках.
Хтось мчав на авто у незвідані далі,
А хтось залюбки напирав на педалі
Стежками рідненькими рідного краю
І тішився: «Кращого в світі немає...»

І все обірвалось. За мить. За хвилину…
Насунула чорна війна на країну.
То ворог, піднявши себе величаво,
Собі щось надумав, що має він право
На долі людські, на людські почуття.
На землі чужі. На безцінне життя...

Хтось дім залишав. Переборював втому.
А хтось вже не мав ні квартири, ні дому.
Хтось хліб випікав,
щоб життя не скінчилось.
Комусь народитись на світ не судилось.
Хтось тихо сидів у підвалах закритих,
А чобіт ворожий топтався по квітах...
Хтось Богу молився за брата, за тата.

Хтось сина свого проводжав воювати.
Хтось слізно хрестив чоловіка у спину,
А хтось малював в чорних фарбах картину.
Хтось все необхідне складав для потреби,
Тому, хто не бачив ні сонця, ні неба.
Хтось щиро ділив хліба краєць в долоні,
Свій краєць, чужому синочку і доні.
Хтось йшов на ворожі бляшанки відкрито,
А хтось в полі сіяв пшеницю і жито.
Хтось сіяв життя на смертельнім плацдармі.
Хтось п'яту добу на ногах у лікарні
Витягував з пащі смертельної долю
Того, хто боровся за віру і волю.
За нашу любов до чарівного краю,
Бо кращого в цілому світі немає...

Прийде перемога і згине навіки
Ворожий народ. Безіменний, безликий.
Гонимий він світом буде звідусюди.
І з часом такого народу не буде.
Бо хто йде з війною на вільну країну,
Той сам від ненависті своєї загине...

Людмила ГРИГОРЕНКО

ЯНГОЛИ РОЗВЕЛИ РУКАМИ І ТИХО-ТИХО ПІШЛИ

Хтось заливає стаканом коктейлю очі і спеку,
А хтось досі чекає в пустелі воду зі злив.
Комусь не катять стакато строкаті карти блекджеку,
А хтось має пройти по карті мінних полів.

Хтось пробиває заслони педаллю вниз, на червоний,
А хтось, там, із вогню чиюсь дитину несе.
Пильнують янголи в небі, а проміж ними ворони,
Бо їх янгольских сил давно бракує на все.

У клубі троє на троє – з ножами рвуться в герої,
Душа знову жадає босоніж битого скла.
А в криївках й окопах тримають янголи зброю,
Бо бій досі триває, а решта щось не прийшла.

Тримали янголи небо і все робили, як треба,
А їх не помічали, бо накривали столи.
Вони чекали-чекали, що хтось покличе до себе,
Та й розвели руками і тихо-тихо пішли.

Гліб БАБИЧ

ПРО НАШУ ПЕРЕМОГУ

В заплямованій кров'ю сукні,
Через випалені міста,
Крізь трагедію, біль і муки,
Залишаючи «нуль» зі ста,

Окропивши себе сльозами,
Несучи на руках дітей,
Дуже скоро ти будеш з нами,
В Україні, поміж людей!

Є важкою твоя дорога,
Але Бог тобі вкаже шлях.
Ми чекаємо, Перемого,
І у селах, і у містах!

Вся країна стиснула зуби
І тримає страшний удар.
Згинуть нелюди й душогуби,
Й разом з ними – московський цар!

Кожен клаптик землі святої
Згодом соняхом проросте.
Подолаєм пітьму в двобої –
Перемога до нас вже йде!

Вікторія ЧОРНІЙ

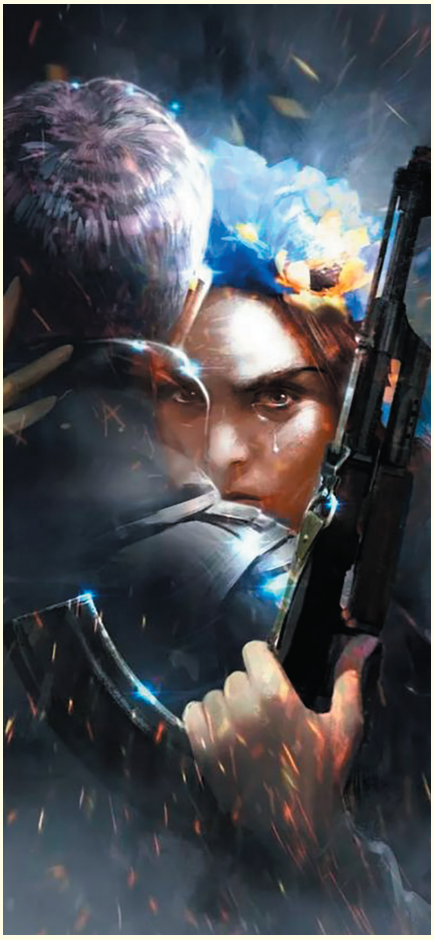

❍ *ТАК ТРИМАТИ!*

Дар'я Медвецька (ФТС)

Кирило Коломієць (ФТС)

СПОРТИВНІ ЗДОБУТКИ РОКУ

Данило Крикунов (ДБФ)

Ангеліна Караваєва (ФТС)

Владислав Функендорф (МФ)

Великим досягненням спортивно-масової роботи колективу нашого університету і кафедри фізичного виховання та спорту упродовж 2022 – 2023 навчального року є участь студентів у чемпіонаті Світу за видами спорту.

Так, срібним призером з пляжної боротьби у м. Константа (Румунія) стала Дар'я Медвецька (ФТС), бронзовим призером у змаганнях з військово-спортивного багатоборства у м. Ополе (Польща) – Данило Крикунов (ДБФ). Срібло на Кубку Світу з таеквон-до, що проходив у м. Копер (Словенія), виборола майстер спорту України Ангеліна Караваєва (ФТС).

У чемпіонаті Європи перші місця посіли: зі змішаних єдиноборств ММА у м. Тбілісі (Грузія) Кирило Коломієць (ФТС), з акробатичного рок-н-ролу у м. Краків (Польща) Дмитро Олійник (ФТС), з гирьового спорту у м. Острув-Велькопольський (Польща) Дмитро П'ятниця (МФ).

Друге місце з регбі-15 у м. Спліт (Хорватія) виборов старший викладач кафедри ФВіС Микола Кірсанов (ФУБ).

Третє місце з тхеквондо (ВТФ) у м. Тирана (Албанія) здобув Владислав Функендорф (МФ).

В Універсіаді України з тхеквондо (ВТФ) золото виборов Владислав Функендорф (МФ), срібло – Ярослав Чорний (МФ), бронзу – Катерина Циганкова (АФ).

Переможцем зі змішаних єдиноборств ММА з кікбоксингу (ІСКА) став Владислав Гришин (АФ), срібло виборов Андрій Лобода (АФ), бронзову нагороду здобув Єгор Шахов (МФ).

Цьогоріч звання «Майстер спорту України» з таеквон-до присвоєно Ангеліні Караваєвій (ФТС), з боксу – Ігорю Христосову (ФТС), з ММА – Владиславу Гришину (АФ).

Упродовж навчального року у складі збірних команд України за видами спорту виступали здобувачі вищої освіти Андрій Лобода і Владислав Гришин (АФ), Денис Вороновський (МФ), а також Владислав Муравський і Дар'я Медвецька (ФТС).

Через воєнний стан, запроваджений з початком повномасштабного вторгнення рф в Україну, проведення масових спортивних заходів стало неможливим, ясна річ, що і підсумки Спартакіади Університету ми не підбивали.

Та, незважаючи на війну, в дистанційному форматі упродовж року колектив кафедри фізичного виховання та спорту провів три спортивні заходи, де взяли участь 915 здобувачів вищої освіти.

До війни щорічно ми проводили багато факультетських і загальноуніверситетських виховних заходів, але через бойові дії та неможливість офлайн-проведення спортивних змагань цьогорічні показники Спартакіади ХНАДУ такі:

– У Спартакіаді Університету з фукціонального багатоборства з трьох вправ: перша вправа «Бурпі» (гол. суддя О.Є. Безніс) взяли участь 286 студентів, друга вправа «Трастери» (гол. суддя Є.К. Плотніков) – 312 студентів і третя вправа «Силове двоборство» (гол. судді у юнаків С.С. Зайцев, у дівчат М.В. Кірсанов) – 317 наших здобувачів.

Традиційно перед колективом кафедри фізичного виховання та спорту і спортивним клубом «Автодорожник» стоїть головне завдання зі зміцнення здоров'я студентів і викладачів, підвищення професійної майстерності наших спортсменів, а також поліпшення спортивно-масової роботи.

Усі ці завдання, попри великі труднощі і виклики сьогодення, ми виконуємо на належному рівні.

СК «Автодорожник»

❍ ХНАДУ СПОРТИВНИЙ

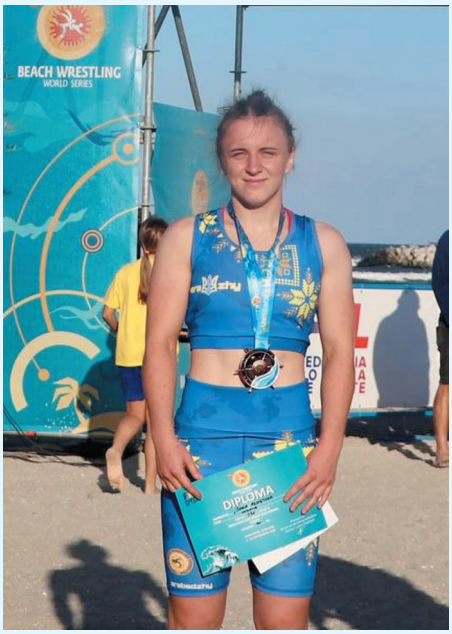

ПЛЯЖНА БОРОТЬБА

На початку вересня у місті Констанца (Румунія) проходив IV етап світової серії з пляжної боротьби серед жінок, де взяли участь понад 300 спортсменів із 15 країн світу.

У складі збірної України вкотре успішно виступила і здобувачка вищої освіти ХНАДУ, майстер спорту України Дар'я Медвецька (ФТС), яка посіла третє місце у цих престижних змаганнях.

Незважаючи на щільний графік поєдинків та високе тренувальне навантаження, Дар'я за два тижні виборола призові місця у змаганнях високого рівня.

Щиро вітаємо нашу титуловану спортсменку та її тренера, старшого викладача кафедри фізичного виховання та спорту Раміса Алієва і бажаємо їм гідного примноження спортивних здобутків і легких злетів у подальшій спортивній кар'єрі!

СК «Автодорожник»

ВІЛЬНА БОРОТЬБА

Наприкінці серпня у Хмельницькому пройшли змагання за програмою XVIII літньої Універсіади України з вільної боротьби, де взяли участь майже 200 спортсменів із різних закладів вищої освіти нашої країни.

На цих змаганнях ХНАДУ представляли здобувачка вищої освіти Дар'я Медвецька (гр. Т-16Т1-22), яка посіла перше місце, а також Олександр Євсєєнко (гр. Тд-61-22), який завдяки вольовим якостям у запеклій боротьбі з травмою отримав бронзу.

Щиро вітаємо наших відважних спортсменів з перемогою на XVIII літній Універсіаді України з вільної боротьби і бажаємо їм подальших великих успіхів у навчанні та спорті!

СК «Автодорожник»

День фізичної культури і спорту в Україні, що офіційно заснований у 1994 році Указом Президента від 29 червня 1994 року № 340/9, щороку відзначається в другу суботу вересня. Цьогоріч свято спорту ми відзначали дев'ятого вересня.

Здавна фізична активність була і є нашою природною потребою, необхідною для гарного самопочуття і чудового настрою.

Незважаючи на війну в країні, що триває другий рік поспіль, студенти нашого університету беруть активну участь у багатьох спортивних змаганнях за різними видами, здобуваючи перемогу на чемпіонатах України, Європи та світу.

Сьогодні роль спорту в житті викладачів, співробітників і здобувачів вищої освіти – майбутньої еліти нації, дуже значна.

Спорт – це не лише здоровий спосіб життя, але й чудовий засіб розвитку лідерських якостей, підвищення успішності у навчанні, для покращення настрою, а також боротьби зі стресом, що зараз дуже актуально.

Заняття спортом добре впливають на наше самопочуття, підвищують імунітет, зміцнюючи наш організм. Нині, як ніколи раніше, саме спорт допомагає впоратися зі стресовими ситуаціями та підняти настрій. А ще заняття спортом допомагають розвивати командний дух, уміння працювати в колективі, а також приймати виважені рішення у складних ситуаціях.

Нас дуже тішить той факт, що спортсмени ХНАДУ мають високу самодисципліну, наполегливість і цілеспрямованість. Саме ці якості допомагають їм завжди здобувати беззаперечне лідерство на спортивному олімпі.

Колектив кафедри фізичного виховання та спорту нашого університету щиросердно вітає усіх зі святом спорту і здорового способу життя!

Від душі бажаємо бадьорого самопочуття і впевненості, міцного здоров'я і незгасаючого ентузіазму, безперечних перемог і великих досягнень у підкоренні спортивних височин!

Кафедра ФВіС

Газета «Автодорожник» видається з 1931 року. Засновник – колектив Харківського навчально-науково-виробничого комплексу з автомобільно-дорожньої освіти.
Газета зареєстрована у Державному комітеті України у справах видавництва, поліграфії та книгорозповсюдження 1 грудня 1993 року.
Свідоцтво про реєстрацію: серія ХК №80.
Адреса редакції: 61002, м. Харків-МСП, вул. Ярослава Мудрого, 25, кім. 204.
Тел. 707-36-74.
E-mail: gazeta@khadi.kharkov.ua
Газета віддрукована у видавництві ХНАДУ.
Тираж – Сайт
Зам. № 32/23-В від 28.09.2023 р.
Головний редактор **О.Д. Васильківська**
Коректура **Л.А. Пустовойтової**
Комп'ютерна верстка **О.Г. Безродного**
Фото **О.М. Александрова**

Відповідальність за достовірність фактів, цитат, власних імен та інших даних несуть автори публікацій. Думки авторів публікацій у нашому виданні не завжди збігаються з точкою зору редакції. Матеріали і фотознімки, передані до редакції, не рецензуються і не повертаються. Редакція не має змоги листуватися з кореспондентами.